

# [久良岐能舞台]

## 令和3年度業務計画及び収支予算

### 「株式会社シグマコミュニケーションズ」

※文中の事業欄において、●：主催事業 ○：共催事業 を示します。

※文中の達成指標欄において、□：定量的指標 ■：定性的指標 を示します。

#### I 施設の概要

施設名	久良岐能舞台
所在地	横浜市磯子区横浜市磯子区岡村八丁目 21-7
構造・規模	木造平屋建て
敷地・延床面積	施設延床面積 341.66 m <sup>2</sup> 、管理区域面積 4,581 m <sup>2</sup>
開館日	昭和62年10月6日

#### II 指定管理者

団体名	株式会社シグマコミュニケーションズ
所在地	東京都港区芝 4-1-23 三田 NN ビル 3F
代表者	代表取締役社長 村上雅弘
設立年月日	昭和61年4月1日
指定期間	平成28年4月1日から令和4年3月31日まで

#### III 指定管理に係る業務方針

##### 1 基本的な方針

##### 【指定管理期間中の使命】

- ①市民が能楽等に親しむ機会を提供すると共に能楽等を中心とした芸術文化に関する市民の学習・創作活動・技術研鑽を支援し、能楽等を横浜の市民文化の一つとして定着、発展させるための役割を担います。
- ②能楽等の練習機能を軸としつつ、子どもたちが古典芸能へ接するきっかけづくりを行い、能楽等の継承及び新たな愛好者の育成、横浜における能楽等の振興拠点となるようにします。
- ③久良岐公園の一角に位置し、自然環境に恵まれた日本庭園内にあることから、公園管理者、地域と連携して環境を維持・保全するとともに、地域の文化的コモンズの形成を見据えて市民協働の取組を進め、市民文化の振興及び活力あるまちづくりに寄与します。

##### 【業務取組の基本的な考え方】

久良岐能舞台の使命を実現するため、伝統芸能の愛好者と鑑賞者の育成機能をもった施設運営を行うと共に、能楽等の伝統芸能に新たに関心を持つ市民の発掘、育成にも取組みます。また、施設や自然環境を良好に保つため、市民と協働して美観の維持、安心安全な環境作りを行います。

##### 【ビジョン】

- ①能楽堂らしい賑わいのある施設・来館者が多いものの、落ち着いた品格のある施設であること。
- ②能楽に限らず、様々な市民が来館し、互いに尊敬を持って交流できること。
- ③庭園も含め、一定の節度が保たれていること。来館する市民には十分な開放がなされていること。

##### 【ミッション】

- ①初心者、経験者を含めた幅広い層を対象として、謡、仕舞、囃子の能楽講座を引き続き推進し、能楽の愛好者育成、普及振興を図ります。
- ②能楽以外の伝統芸能として、日本舞踊の基礎講座を継続して推進し、愛好者の育成を図ります。
- ③子ども達の芸術体験として狂言鑑賞教室をインリーチ、アウトリーチの双方で実施することに加え、4歳からの能楽講座を実施します。本物の体験を通じて伝統芸能としての能楽の普及振興につなげます。
- ④久良岐能舞台のある地域自治会、社会福祉協議会及び利用者団体等と協働して久良岐まつりを継続して開催し、施設がより一層市民の共有財として愛されるようにします。
- ⑤久良岐能舞台所蔵能装束の活用のため、公開展示を実施します。

- ⑥庭園を含む施設の適切な保安全管理を行うとともに、魅力的な環境、美観の維持に努めます。
- ⑦能楽以外の文化活動についても支援を行い、様々な市民が施設に訪れ、当施設が地域の文化的コモンズとなるよう努めます。

## 2 令和3年度の業務の方針及び達成目標

### 【全体業務について】

指定管理期間第3期の最終年度として、下記事業の実施に努めます。

- ・能楽愛好者や観能愛好者の急激な減少に対応する能楽等の振興に繋がる諸施策を推進します。
- ・新たな能楽等愛好者の育成を図るための事業として能楽講座の継続を図り、能楽振興の場として、より学びやすい環境の整備に努めます。
- ・施設稼働率の向上や利用者の増加を図るため、伝統芸能等の愛好者への働きかけの他、市民への施設の周知になる諸活動を行います。
- ・来館者の増加を図るため、発信性の高い事業実施や施設見学の積極的な対応を図ります。
- ・庭園の美観維持と安全安心にご利用いただけるよう、南部公園緑地事務所等と連携して適切な業務の遂行を行います。
- ・安心して施設をご利用いただけるよう、感染症対策を十分に行い、利用者にも注意を促します。
- ・公募による市民ボランティアスタッフと協働し、より市民に身近となる施設運営を行います。

### 当該年度に達成すべき目標

- ・能楽講座は継続事業として実施し、謡・仕舞と囃子それぞれの受講生による成果発表の実施に向けた準備を進めます。
- ・日本舞踊基礎教室は引き続き実施します。
- ・4歳からの能楽講座は引き続き実施します。
- ・施設の知名度向上のため広報活動は元より新しい文化事業及び施設環境の整備を進めます。
- ・施設の安全安心な利用の確保を図るため、防災に留意した施設運営と職員教育を推進します。

### 1 文化事業について

能楽等の普及振興を推進するため、充実した能楽等の伝統芸能の講座や教室を実施します。

主催事業はこれまで通り、上質で発信力のある事業を低廉な参加料金で開催し、伝統芸能の普及振興と施設の認知率向上を図ります。また、伝統芸能に加え、幅広い世代で楽しめる事業も実施いたします。

### 2 施設運営について

利用者や散策等で訪れる市民が寛げる空間作りを行います（施設内廊下、庭園の整備・解放）。利用者・来館者の増加と知名度の向上を図るとともに、専門施設に相応しい職員の育成に努めます。ボランティアスタッフについては募集を継続して行い、維持管理・自主事業サポート等の分野別に実施します。

### 3 施設管理について

庭園等の美観を維持するため、職員による毎日清掃の実施及び南部公園緑地事務所と連携して倒壊が予測される老木などの伐採等、危機管理を含めた適切な安全管理、美観維持を行います。建物及び建築設備等の適切な管理をするために、日常メンテナンスによる予防保全を推進します。市の公園として市民が安心してご利用いただけるよう、常に敷地内の状況に注意を払い、安全の確保に努めます。公募ボランティアスタッフの参加による庭園清掃管理も推進します。

### 4 収支について

指定管理料のみに依存しない収入構造を築くため、施設利用率の改善に結びつく戦略的な営業を進める他、自主事業収支の適切なバランスの確保に向けた事業ごとの精査、伝統芸能に加え広範囲の施設利用の推進など、様々な方策の実施を通じて収支の改善に努めます。

### 5 その他について

P D C Aの確実な運用により業務上の問題点の発見、対応、改善実施を図るため、業務日報・月報、業務計画書・業務報告書等の作成・管理を確実にを行います。また、自主事業において事業参加者へのアンケート調査によるモニタリングの実施、施設利用者へのアンケート調査を行い、自己業務評価を実施します。モニタリングの結果は全職員が共有し、業務改善につなげてまいります。

#### IV 業務の取組と達成指標

##### 1 文化事業について

##### (1) 能楽等に興味を持つ機会の提供

[取組内容]	[達成指標]
<p>①自然環境や空間特性を生し、社会的包摂を意識し幅広い市民が能楽等を学ぶきっかけや能舞台を知る事業の実施</p>	<p>① ● 「日本舞踊早わかり公演 3」</p> <p>年々、体験などを含めたWSでは受講者募集が厳しくなりました。そこで、日舞の最高のパフォーマンスを生音楽（端唄）と共に朗読なども交えて日舞ファンに楽しんで頂き、専属講師の上手なお話も交えて日本舞踊の世界をお見せする内容でより強く受講生にアピールします。</p> <p>実施時期 5月16日</p> <p><input type="checkbox"/>参加者数 70名</p> <p><input type="checkbox"/>顧客満足度 90%以上</p> <p>● 「能楽大会」</p> <p>能楽講座の導入として開催します。謡・仕舞・囃子のプロの演技・演奏を鑑賞。その後、謡・仕舞・楽器の体験を行っていただきます。</p> <p>実施時期 6月20日</p> <p><input type="checkbox"/>参加者数 60名</p> <p><input type="checkbox"/>顧客満足度 90%以上</p> <p>● 「くらきナイト」</p> <p>より多くの市民に当施設を認知していただくためのきっかけとして、久良岐能舞台の自然環境や空間特性を生かし、講談師を招いて夏らしい怪談イベントを実施します。</p> <p>実施時期 8月7日</p> <p><input type="checkbox"/>参加者数 70名</p> <p><input type="checkbox"/>顧客満足度 90%以上</p> <p>● 「能の魅力発信プロジェクト 蠟燭能 通小町」</p> <p>久良岐能舞台の参加者アンケートで要望の多い能の公演を実施します。2020年度に実施して大変好評をいただいた蠟燭能を行うことで、「能楽は敷居が高い」と考えている人にも興味をもってもらい、鑑賞のきっかけとなればと考えております。シテは宝生流能楽師「和久莊太郎」師が務めます。</p> <p>実施時期 10月23日</p> <p><input type="checkbox"/>参加者数 70名</p> <p><input type="checkbox"/>顧客満足度 90%以上</p>

<p>②市民の能楽等への関心や理解を深める機会として、久良岐能舞台所蔵の能装束等の展示・公開の実施</p> <p>③新規利用者の増加に向け、能楽等の伝統芸能及び能・囃子に能楽以外のものを加えた試み等の鑑賞提供</p>	<p>●「初釜 竹灯籠まつり」</p> <p>年明け初のお茶会を実施します。竹灯籠を見ながら幻想的な空間を楽しんでいただき、舞台では笛、大鼓、新春にふさわしい神樂、そして横浜芸者による横浜らしい「粋」な小唄など、新春らしく明るく、バラエティーに富んだ催しです。</p> <p>実施時期 1月</p> <p>□参加者数 70名</p> <p>□顧客満足度 90%以上</p> <p>②●「所蔵能装束公開展示」</p> <p>年1回の所蔵能装束の虫干しを兼ねた展示です。装束の説明に関しては外国の方にもわかるように英文表示もします。また、展示のほかに謡・仕舞等のパフォーマンスも実施します。</p> <p>実施時期 9月5日</p> <p>□参加者数 100名</p> <p>□顧客満足度 90%以上</p> <p>③●「KURAKIコンサート vol.4」</p> <p>平成30年度から実施し、大変ご好評をいただいているコンサートの第4弾です。久良岐能舞台のルーツは囃子から始まり、数多くの人間国宝が生まれてきました。もう一度、音楽から始めようという思いを込めて、各界で活躍していますアーティストの異色コラボです。</p> <p>ジャンル・時空を超えた能舞台ならではの音を奏でます。</p> <p>実施時期 4月25日</p> <p>□参加者数 70名</p> <p>□顧客満足度 90%以上</p> <p>●「久良岐ワールド」</p> <p>久良岐庭園の紅葉が一番美しい時期に茶室では茶会、舞台ではクラシックコンサートを行います。舞台での記念撮影を含め、一日中舞台・庭園と自由に心地よい時間を過ごしていただきます。</p> <p>実施時期 12月</p> <p>□参加者数 70名</p> <p>□顧客満足度 90%以上</p> <p>●「第14回久良岐狂言会」</p> <p>舞台と客席の近さを生かし、素晴らしい狂言師の演技を楽しんでもらいます。</p> <p>狂言師調整中。</p> <p>実施時期 2月予定</p> <p>□参加者数 70名</p> <p>□顧客満足度 90%以上</p>
--	--

<p>④ワークショップ等による能楽等の市民の関心や興味を広げる普及啓発事業の実施</p> <p>⑤愛好家未達の立ち位置にある市民へのアプローチ</p>	<p>④●10月の能公演時に説明を行ってから実際に能を観ていただく。事前ワークショップを開催しても内容が重複してしまうため、能公演と包括して実施。</p> <p>⑤●久良岐まつり 能楽に馴染みがない市民に関心をもって貰う目的で開催します。 1日目、庭園舞台・能舞台とも市民利用の催しです。 内容未定 2日目、能舞台： 蠟燭能「通小町」 実施時期 10月 □参加者数 2000名（2日間の合計来場者数） □顧客満足度 90%以上</p> <p>●「子どもフェスタ」 「4歳からの能楽」講座受講生及びそのご家族、友人をターゲットにした催し。久良岐能舞台を知っていただくきっかけとし、「4歳からの能楽講座」の受講生増加も図る。 実施時期 7月 □参加者数 70名 □顧客満足度 90%以上</p>
---	---

(2) 子どもたちへの文化芸術へ触れる機会の提供、能楽等の継承のための取組

<p>[取組内容]</p> <p>①地域コミュニティを巻き込んだ、インリーチ事業等による、能楽等の伝統芸能の体験講座の実施</p> <p>②横浜市芸術文化教育プラットフォーム等のアウトリーチ事業による、幅広い子どもたちへの能楽等体験事業の実施</p>	<p>[達成指標]</p> <p>①●「小学校向け狂言鑑賞教室」 能楽と子ども達をつなぐ教育支援事業として、久良岐能舞台の近隣3区（磯子区・港南区・南区）の公立小学校6年生を対象に学校単位で招待し、教科書に出ている狂言を鑑賞し、ワークショップで学ぶ事業です。参加する学校は、各区の小中学校校長会で決めます。 実施時期 11月（3日間） ■参加者数 1,200名以上（各学校の生徒数による） □顧客満足度 90%以上</p> <p>②（受託）「狂言鑑賞教室」 横浜市芸術文化教育プラットフォームの伝統芸能部門のコーディネーターとして、小学校向け狂言鑑賞教室のアウトリーチを実施します。 実施時期 参加希望校との時期調整による □参加者数 参加希望校による（5校程度） □顧客満足度 90%以上</p>
---	---

<p>③次世代に伝統芸能を継承するために、能楽を身近に感じられるような講座を実施</p>	<p>③●「4歳児からの能楽」          子どもの頃から能楽を体験することで、能楽に愛着を持っていただくべく、子ども向けの能楽講座を月1回実施いたします。</p> <p>実施時期 4月から3月</p> <p>□参加者数 25名</p> <p>□顧客満足度 90%以上</p>
--	---

(3) 能楽等の稽古、発表その他の活動支援の取組

<p>[取組内容]</p> <p>①能楽等の稽古、発表等の活動支援に向けた外部専門家による助言・指導体制等の確保</p> <p>②利用者情報、活動継続に向けた情報の提供等による活動支援の実施</p> <p>③利用者団体の会員募集支援など新たな愛好者の発掘等による利用者団体の活性化の実施</p>	<p>[達成指標]</p> <p>①能楽等の伝統芸能では師弟の関係の上に芸の指導が成り立っており、久良岐能舞台においてもそれぞれの講座に各流儀の能楽師を指導者に迎えて実施します。また日本舞踊講座においても同様に指導者を迎えて実施します。</p> <p>②利用者情報の提供          施設利用申込み時に、利用情報のHPへの掲載希望を併せて伺い、希望する内容を施設のHPに掲載します。</p> <p>③利用者団体の会員募集支援          利用者団体の会員募集を支援します。久良岐能舞台の定期的な利用者団体について、同好の会員数が減少している場合、HP上に会員募集情報を掲載したり、チラシの配架・掲示のサポートをします。</p>
---	---

(4) 能楽等の技術研鑽・育成支援への取組

<p>[取組内容]</p> <p>①能楽等の伝統芸能のすそ野を広げる様々な市民向けの謡曲・仕舞・囃子講座等の実施</p>	<p>[達成指標]</p> <p>●「久良岐能楽教室 謡・仕舞」(初級)          能の基本である謡・仕舞を初歩から学ぶ講座です。喜多流、金春流、宝生流の3流で開催します。</p> <p>実施時期 6月から通年</p> <p>□参加者数 各流5名以上</p> <p>□顧客満足度 90%以上</p> <p>●「久良岐能楽教室 謡・仕舞」(中級)          初級修了者または経験者を対象として謡・仕舞を学ぶ講座です。喜多流、金春流、宝生流の3流で開催します。</p> <p>実施時期 4月から通年</p> <p>□参加者数 各流5名以上</p> <p>□顧客満足度 90%以上</p>
--	---

<p>②能楽等の講座受講者・愛好者等の活動発表の場を提供、積極的な担い手育成の実施</p>	<p>●「久良岐能楽教室 囃子」 能の音楽である囃子を初歩から学ぶ講座です。 実施時期 7月から12月 □参加者数 10名以上 □顧客満足度 90%以上</p> <p>●「日本舞踊基礎教室」 日本舞踊の基礎と伝統芸能にまつわる様々な事柄を学びます。教室は2年制です。 実施時期 6月から通年 □参加者数 10名以上 □顧客満足度 90%以上</p> <p>②●「日本舞踊基礎講座受講生発表会」 ●「久良岐能楽講座受講生研鑽会」 ●「4歳児からの能楽 発表会」 久良岐能舞台において能楽や日本舞踊等の伝統芸能を学ぶ講座受講生や愛好者に活動の成果を発表する場を設定し、伝統芸能の積極的な担い手として育成します。 実施時期 日本舞踊基礎講座受講生発表会 10月、3月 久良岐能楽講座受講生研鑽会 12月 4歳児からの能楽発表会 10月 □参加者数 日本舞踊基礎講座受講生発表会 40名以上 能楽講座受講生研鑽会 50名以上 4歳児からの能楽発表会 20名以上 □顧客満足度 いずれも90%以上</p>
---	---

(5) 能楽等と市民を結びつけるための情報提供及び広報・プロモーション活動の実施

<p>[取組内容]</p> <p>①WEB ページ等による施設案内、講座情報等の積極的な情報発信の実施</p> <p>②紙資料、ICT等を活用し、より身近に感じられるような広報・プロモーションの実施</p>	<p>[達成指標]</p> <p>①情報提供サイト上に、施設案内情報、施設利用情報、自主事業情報等を掲載し、能楽等の伝統芸能に関心を持つ市民に様々な情報を提供します。ホームページ上の掲載情報は常に最新の情報に更新し、情報を求める市民の関心に応えるように運営します。</p> <p>②久良岐能舞台の運営に関する各種の広報を、チラシやホームページ上への掲載、新聞等のマスメディアを通じた広報、SNS等、様々な方法で市民の目に触れる機会の拡充を図り、身近に感じられるように進めます。</p>
---	--

<p>③魅力的で訴求力があり、丁寧で分かりやすい情報提供の実施</p>	<p>③ホームページについては、誰が見ても見やすいサイトにするため、順次見直しを行ってまいります。また、事業のチラシについても、市民が美しいと感じるものは手にとって見られることが多いため、目を引くようなチラシ作りに努めます。魅力的であると共に、丁寧で分かりやすい内容で訴求効果のある情報提供を推進します。</p>
<p>④人権侵害や個人情報漏えい等への適切な配慮</p>	<p>④広報、情報公開の推進に付随して、個人情報の漏洩や利用者、市民の人権を侵害することが無いように全職員に研修を実施し、適切な運営管理を行います。</p>

(6) 能楽等に関する地域との連携、事業の実施

<p>[取組内容]</p> <p>①施設と地域の相乗効果を発揮し、能楽施設に親しみ、伝統芸能の楽しさを味わうための事業の実施</p> <p>②市民協働の視点による企画、運営、清掃等のサポートスタッフの活用・発展等の実施</p> <p>③本社のノウハウの横展開、他の古典芸能施設、市の他施設・事業等との連携拡大に向けた取組</p>	<p>[達成指標]</p> <p>①〇「第14回久良岐まつり」 地域市民・自治会・社会福祉協議会・利用者団体と協働により開催。能舞台、庭園の仮設舞台で2日間に亘って多くの市民等が様々な発表をする他、庭園に設けられた屋台で美味しい食べ物も楽しめます。 実施時期 10月 □参加者数 2,000名以上 □顧客満足度 90%以上</p> <p>②市民協働の運営 公募サポートスタッフと共に利用者や散策等で訪れる市民が寛げる空間作りを行います(施設内廊下、庭園の整備・解放)。また、清掃や環境整備のみならず自主事業の運営についてもサポートをしていただき、久良岐に来ることが楽しみになるような普段着の能楽堂、久良岐能舞台を目指します。</p> <p>③他の施設等との連携 近隣施設や横浜市の事業等との連携についての検討を進めます。</p>
--	--

2 施設運営について

(1) 能楽等の稽古、発表その他の活動への施設の提供に関する取組

<p>[取組内容]</p> <p>①公共施設としての公平・公正かつ能舞台としての利用ルールの徹底等による適切な貸出業務の実施</p>	<p>[達成指標]</p> <p>①横浜市の公共施設として、施設利用や提供について公平・公正に運用すると共に、能舞台として求められる利用上のルールを広く利用者に徹底するなど、能楽等の専門施設として適切な貸出業務を遂行します。</p>
--	--



<p>②開館時間・休館日、利用料金・割引料金・減免等の適切な設定</p>	<p>②開館について</p> <table border="1" data-bbox="651 226 1505 360"> <tr> <td>開館日数</td> <td>3 4 7 日</td> </tr> <tr> <td>開館時間</td> <td>9 時～22 時（ただし、夜間区分の利用が無い場合は、事前に周知の上、17 時で閉館）</td> </tr> </table> <p>利用料金について：欄外に記載（※1）</p> <p>休館日は年間の予定を年度始めまでに市長の許可を得て、掲示板、ホームページ等により利用者に周知します。臨時に休館を必要とする場合、或いは休館日の変更が必要な場合も事前に市長の許可を得て、掲示板、ホームページ等により周知します。</p> <p>■年間休館日をホームページで公開</p> <p>久良岐公園に通ずる庭園内の門扉（山門）について、開館時間に合わせた開閉管理を行います。また、天候の状況等による庭園内門扉の開閉管理も行います。</p> <p>■庭園内門扉の適切な管理</p>	開館日数	3 4 7 日	開館時間	9 時～22 時（ただし、夜間区分の利用が無い場合は、事前に周知の上、17 時で閉館）
開館日数	3 4 7 日				
開館時間	9 時～22 時（ただし、夜間区分の利用が無い場合は、事前に周知の上、17 時で閉館）				
<p>③支払方法等の利用者サービスの向上による利用促進の実施</p>	<p>③支払方法等について</p> <p>感染症対策として、なるべく来館せずとも手続きが行えるよう、利用申請の手続きについては従来の来館による申請に加えて、郵送による申請及び振り込みによる支払いを可能にし、利用者サービスの向上を図ります。</p>				
<p>④利用率の適切な目標指標設定</p>	<p>④利用率の目標</p> <p>令和3年度の諸室別の利用率目標を、利用時間枠単位で以下のように設定します。</p> <p>能舞台：54%、 和室：42%、 茶室：13%</p>				
<p>⑤諸室の機能ごとに戦略的営業を展開し、新規利用者の増加に向けた取組</p>	<p>⑤利用者の増加に向けた戦略的営業について</p> <p>能楽をより身近に感じていただけるよう、能舞台では「装束体験」として、弊社で制作した装束の貸出を行います。SNS等でも若い世代にもアプローチする他、観光業界にもアプローチを行い、外国人観光客等にも興味を持っていただけるよう取り組んでまいります。</p>				
<p>⑥市民の皆さんに知名度を上げる取り組み</p>	<p>⑥平成30年度から能装束展を無料で開放したところ、大変多くのお客さまに来館いただき、ご好評をいただきました。今年度も能装束展は無料で実施し、少しでも多くの方に当施設を知っていただくきっかけにしたいと考えております。また、能楽のみならずコンサートやお茶会等を実施することで、来館するお客さまのすそ野を広げていきます。</p>				

(※1) 利用料金について

種別		区分		午前 (9 時～12 時)		午後 (13 時～17 時)		夜間 (18 時～22 時)		1 日 (9 時～22 時)	
		平日	土日休	平日	土日休	平日	土日休	平日	土日休		
能舞台	入場料なし	7,500	9,000	10,000	12,000	10,000	12,000	27,500	33,000		
	入場料 1,000 円未満	9,000	10,800	12,000	14,400	12,000	14,300	33,000	39,500		
	入場料 1,000 円以上	10,500	12,600	14,000	16,800	14,000	16,600	38,500	46,000		
茶室		2,200	2,600	3,000	3,600	2,800	3,300	8,000	9,500		
和室		2,200	2,600	3,000	3,600	2,800	3,300	8,000	9,500		

(2) 利用促進・利用者サービスの向上への取組及びアイデア・ノウハウの活用等

<p>[取組内容]</p> <p>①運営会議等による PDCA サイクルの確立</p> <p>②利用者アンケート、利用者との会議等による利用者ニーズの適切な把握、PDCA サイクルの実施</p> <p>③苦情・要望等への適切な対応、改善に向けた取組の実施</p> <p>④利用促進に向けた、未利用枠と潜在的利用者のマッチング営業等の実施</p> <p>⑤施設見学希望者への積極的な対応、利用者への配慮の実施</p>	<p>[達成指標]</p> <p>①事業推進における PDCA サイクルの的確な運用 ISO9001 に基づく業務品質管理を実施するため、PDCA サイクルの運用体制を適切に推進します。 ■毎月の運営会議において問題点の改善討議と方針策定、実施 ■次年度事業計画への反映</p> <p>②利用者ニーズの適切な把握と PDCA サイクルの実施 利用者アンケート、事業参加者アンケート及び自主事業毎の事業報告書等による自己評価と点検により改善を進めます。 ■アンケート回収後、翌日集計、職員等の関係者への回覧実施 ■事業終了後 2 週間以内の事業報告書作成と関係職員への回覧 ■直ちに実施できる改善点はすぐに実施。</p> <p>③利用者・見学者等からの要望や苦情は、直ちに主任、館長に報告し、軽微なものについては即時対応し、文化振興課に電話、メール等で報告します。それ以外の場合については、主任、館長に報告の上、文化振興課と協議・調整し、対応します。 苦情・要望は、月次の運営会議に報告、討議し、職員全員で共有します。また月次のモニタリング資料にも掲載します。</p> <p>④貸館諸室の利用が少ない未利用枠の利用促進に向けて、久良岐能舞台の潜在的顧客の掘り起こしとなる提案営業やお試し利用などの戦略的な営業を進めます。</p> <p>⑤施設見学を希望される市民への対応は、施設利用者の迷惑にならない範囲で全職員が積極的に行います。多人数による見学等の場合は、従来と同様に、原則として事前申し込みを受けて実施します。</p>
---	---

<p>⑥施設内覧会等の実施による新規利用者の獲得に向けた取組</p>	<p>能楽等の稽古などの見学希望の場合は、稽古などの利用団体の同意、許可を受けて実施します。</p> <p>□来館者数 20,000人以上/年</p> <p>⑥久良岐能舞台の更なる市民の認知を促し、新たな利用者の獲得のために施設の案内・内覧会の実施を検討します。</p>
------------------------------------	---

(3) 運営組織の構造、組織的な施設運営

<p>[取組内容]</p> <p>①現場運営に最適な現場管理の実施</p> <p>②適切な人材の配置・職能</p> <p>③積極的かつ適切な職員育成の実施</p> <p>④アドバイザーの配置・活用</p> <p>⑤市民ボランティアの配置・活用</p>	<p>[達成指標]</p> <p>①久良岐能舞台の運営は、建物施設の管理運営にとどまらず、広い庭園の清掃管理に多くの労働力が必要なところにポイントがあります。能楽等の専門施設として必要な知見と実行のみならず、庭園に関しても知識を持って注意深く管理にあたるには職員全員が対応する必要があります。これらの問題点に十分に留意し、不足しがちな労働力をボランティアスタッフの協力を得て遂行します。</p> <p>②人材の配置について</p> <table border="1" data-bbox="651 960 1505 1283"> <thead> <tr> <th>項目</th> <th>人数</th> <th>備考</th> </tr> </thead> <tbody> <tr> <td>館長</td> <td>1名</td> <td>統括管理責任者、事業企画</td> </tr> <tr> <td>職員・主任</td> <td>1名</td> <td>現場運営管理責任者</td> </tr> <tr> <td>職員</td> <td>5名</td> <td>施設管理、利用者対応、事業推進、広報業務、庭園清掃管理、事務管理 ボランティアスタッフ管理</td> </tr> <tr> <td>合計</td> <td>7名</td> <td></td> </tr> </tbody> </table> <p>・組織図：欄外に記載（※2）</p> <p>③能楽等の専門施設に相応しい認識を持つ職員育成のため、運営会議等を通じた理解の促進や他施設での能楽鑑賞等を実施します。</p> <p>④能楽、日本舞踊・邦楽、古典芸能全般それぞれの分野において、事業企画、実施に関して専門家に適宜意見を求めるなど、専門施設としての一定の水準を確保するようにいたします。</p> <p>⑤公募による市民のボランティアスタッフをサポートスタッフと名づけ、運営、庭園清掃等の各分野において活用を推進します。市民協働の安定的な推進のため、参加者にはボランティア保険を付保し、市民と施設の利益となるように実施します。</p>	項目	人数	備考	館長	1名	統括管理責任者、事業企画	職員・主任	1名	現場運営管理責任者	職員	5名	施設管理、利用者対応、事業推進、広報業務、庭園清掃管理、事務管理 ボランティアスタッフ管理	合計	7名	
項目	人数	備考														
館長	1名	統括管理責任者、事業企画														
職員・主任	1名	現場運営管理責任者														
職員	5名	施設管理、利用者対応、事業推進、広報業務、庭園清掃管理、事務管理 ボランティアスタッフ管理														
合計	7名															

(※2) 組織図

アドバイザー

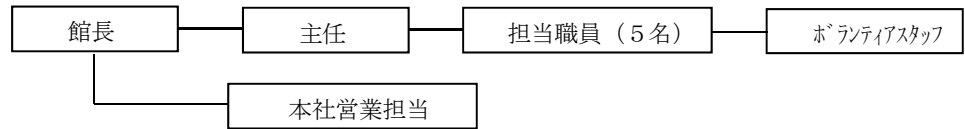

(4) 本市の重要施策を踏まえた取組

[取組内容]	[達成指標]
①個人情報保護についての取組	<p>①コンプライアンスの遵守と個人情報保護の徹底</p> <p>社内の個人情報保護規定に則り、利用者や事業参加者などの個人情報を適切に取り扱います。</p> <p>□年1回の社内個人情報研修に基づき、確実な個人情報保護を実践します。</p>
②情報公開についての取組	<p>②久良岐能舞台の管理運営に関する文書、図画、写真等の情報を原則的に開示することとし、久良岐能舞台の目的とする能楽等の伝統芸能の普及と振興活動への市民の理解と信頼及び積極的な参加を促進することに努めます。</p> <ul style="list-style-type: none"> <li>・「各年度の業務計画書」「各年度の業務報告書」「各年度の休館日一覧表」は、請求があった場合は事務所窓口において開示します。</li> <li>・施設の利用状況等、施設の貸出に関する情報は原則としてホームページに当該月の6ヶ月先まで公開することとし、その他の利用状況に関する開示請求については、都度、事務所窓口で対応することとします。</li> <li>・その他の開示請求については、文化振興課と協議の上、対応します。</li> </ul>
③人権尊重についての取組	<p>③人権尊重の基本的な考え方</p> <p>□年1回の人権研修に基づき、人権尊重の考え方を施設内で共有します。</p> <ul style="list-style-type: none"> <li>・法令等を遵守して適正な管理業務を遂行します。</li> <li>・公の施設であることを前提において、公正、公平な管理を行うこととし、特定のものに有利な、又は不利な取り扱いはしません。</li> <li>・利用者の意思及び人権を尊重し、常にその立場に立ってサービスを提供します。</li> </ul>
④環境への配慮に関する取組	<p>④久良岐能舞台は、久良岐公園の一角の緑豊かな広い敷地と施設が一体となってその魅力を形成しているため、庭園内はもとより、門前周辺の道路も含めて清掃等の美観維持が大切であると認識しています。そのため、以下の対策を推進します。</p> <ul style="list-style-type: none"> <li>・施設内外の美観を維持するため、毎日、庭園内及び門前周囲の清掃を実施します。</li> <li>・その際、環境上の問題になるような状況を発見した場合、所管の南部公園緑地事務所と協議し、対応を依頼します。</li> <li>・樹木等も繁茂し過ぎ、太陽光が下に届かないような状態は、周囲の植物にとって病気の原因や衰弱の素となり、環境の維持に逆行しま</li> </ul>

<p>⑤市内中小企業優先発注についての取組</p> <p>⑥その他 観光M I C E 振興につながる取組</p>	<p>す。庭園の樹木も多くこのような状態になっており、南部公園緑地事務所の対応が望まれます。</p> <ul style="list-style-type: none"> <li>・門前の樹木の成長に伴い、近隣の家屋の軒先まで枝が伸び、迷惑をかける場合があります。良好な環境を維持するため、このような場合についても南部公園緑地事務所の対応を要請します。</li> </ul> <p>⑤委託、購入、どちらの場合も横浜市内の中小企業に優先的に発注できるようにします。</p> <p>⑥横浜市文化芸術創造都市の実現に寄与する観光M I C E 振興のため、恵まれた自然環境と一体的に魅力を形成している施設の特長と共に、来日外国人にも能楽等の伝統芸能の鑑賞の機会の提供を通じて、その目的の実現に寄与するようにします。</p>
---	--

(5) その他施設運営に関する事項

<p>[取組内容]</p> <p>能楽等の伝統芸能に関する次世代の育成につながる取組の実施</p>	<p>[達成指標]</p> <p>横浜市中期4か年計画に課題として提起されている「子どもたちや新進アーティストの育成など、次世代育成の取組を充実」していく必要に対応して、地域子どもたちを中心とする「4歳児からの能楽」を実施し、能楽等の伝統芸能に関わる次世代の育成を取組む事業を推進いたします。</p>
---	--

3 施設管理について

(1) 施設・設備の維持保全及び管理

<p>[取組内容]</p> <p>①施設・設備・備品等の維持管理・保全業務の実施</p> <p>②庭園等の周辺環境の維持管理・保全業務の実施</p> <p>③警備・安全管理業務の実施</p>	<p>[達成指標]</p> <p>①建物の両面を池に挟まれ、樹木に囲まれた本施設は1年を通じて湿度が高く、木造家屋の保全には厳しい環境です。外気に接する床や壁面などは腐食が進みやすく、また樹木や竹林からの落葉や小枝が屋根に蓄積し、水はけを阻害するなど、毎日の細かな点検監視が欠かせない状況です。私たちは業務の基準に従い、施設の状況を日々確認しながら適切に業務を実施します。</p> <p>②繁茂し、衰弱老化した樹木、日当たりの悪化による樹木の立ち枯れなどの問題を抱えています。弱った大きな枝が落下したり、庭園の施設である四阿の屋根を壊したりと、美観維持の傍ら危険除去のための管理が、安全に利用できる公園の環境整備に欠かせません。安全で安心に利用できる久良岐能舞台の庭園環境を実現するため、所管の南部公園緑地事務所と密な連携を行い、快適な環境が保全されるようにします。</p> <p>③敷地全体の防犯と安全管理を実施します。</p>
---	---

<p>④専門的な見地に基づく能舞台、能装束等所蔵品の管理実施</p>	<p>多くの来館者と庭園散策の市民の安全を確保するため、見回りの実施等、犯罪や火災等への警戒と事故等の未然防止活動を行います。</p> <p>④能舞台の管理実施</p> <p>日常点検として職員による目視点検管理を実施します。異常が見られた場合には専門業者へ相談するとともに市ご担当者様へ報告し、施設の顔とも言える能舞台の維持を適切に行います。</p> <p>■能舞台の日常点検を実施</p> <p>能装束等所蔵品の管理</p> <p>所蔵されている能装束は年に1度、虫干しを兼ねた能装束展を実施し、能装束や伝統文化の普及に繋がります。能装束は専門家に意見を仰ぎながら適切な管理を行います。</p> <p>□年に1度、装束の虫干し実施、定期的な防虫剤交換</p>
------------------------------------	---

(2) 小破修繕への取組

<p>[取組内容]</p> <p>①日常点検等による、きめ細やかな施設管理に基づく予防保全の実施</p> <p>②施設長寿命化の観点に基づく施設管理の実施</p> <p>③迅速かつ臨機応変な施設管理・修繕対応の実施</p> <p>④小破修繕の適切な実施</p>	<p>[達成指標]</p> <p>①毎日の清掃時に各部分の目視による点検を行い、変化が見られる場合はより詳しく点検を行い、その状況に応じた対応を行います。</p> <p>②純木造による建物であり、湿度が平均的に高い環境の影響を受けやすい状況にあります。そのため、梅雨から夏の時期には様々な部分の木材が膨らみ、扉が開きにくい、或いは舞台の階が浮き上がるなどの不具合が起きます。施設を長寿命化する観点からは、少しの不具合も見落とすことなく、また、不具合に対しては直ちに適切な対応を講じます。</p> <p>③施設のいずれの部分においても不具合や破損等が発見された場合は、その状態に応じた適切な対応をとります。また、小破修繕の対象となる場合は、できるだけ早く施設利用の妨げにならないように対応します。</p> <p>④小破修繕が必要な場合、以下の方法により実施します。</p> <ul style="list-style-type: none"> <li>・職員が修繕対応する場合 施設利用者の妨げとならない時、施設利用が無い時、或いは休館日に実施します。</li> <li>・専門業者に委託する場合 修繕箇所、数量、内容について、市内の複数の業者から見積りを徴収し、最低価格の業者に委託します。 現に設置されている設備の場合は同一製造者の市内代理店等を基本とし、参考の為その他の業者からも見積りを徴収します。</li> </ul>
--	---

(3) 事故防止体制・緊急時（防犯）の対応・感染症対策等衛生管理

<p>[取組内容]</p> <p>①庭園内の安全管理、火災予防の実施、危機管理対策</p> <p>②危機管理マニュアルの整備と非常時対策訓練の実施</p> <p>③緊急時(事故・犯罪の発生時)の対応方針、対策</p> <p>④感染症対策等の衛生管理の実施</p>	<p>[達成指標]</p> <p>①施設と庭園の安全管理 久良岐能舞台の敷地は大きく成長した樹木の多い庭園と、純木造の建物による施設です。庭園内は傾斜面が多いため降雨や積雪の際には滑りやすくなり、安全管理は大切な業務になっています。また建物が純木造であるため、火災予防は最も注意を要する点であり、これら全体的な観点から安全管理等の危機管理対策を推進します。</p> <p>②危機管理マニュアルと訓練 久良岐能舞台及び敷地等における災害の予測に基づく対応マニュアルの整備と、対策・訓練を実施します。</p> <ul style="list-style-type: none"> <li>・事故等の未然防止 施設内及び庭園内における事故等の発生を未然に防止するため、危険箇所の早期発見や危機発生の可能性に注意し、日常的に点検し、対処します。</li> <li>・危機管理マニュアルに基づく訓練 事故等発生時の対応について、防災訓練を全職員で行います。</li> </ul> <p>③緊急時の対応 事件、事故や災害等の緊急事態が発生した場合は、直ちに必要な措置を講じるとともに、文化振興課を含む関係者に対して緊急事態発生を旨を通報するとともに、市と協力してその原因調査に当たります。</p> <p>④感染症等のリスクを軽減するため以下の方策を実施します。</p> <ul style="list-style-type: none"> <li>・玄関の分かりやすく目に付くところに消毒薬を配置します。</li> <li>・非接触型体温計を常備し、高熱の方には来館を控えていただくよう相談いたします。</li> <li>・飛沫防止用パーテーションを設置し、講座や事業の際の感染リスクを抑えます。</li> <li>・換気ファンを設置し、常に空気の入れ換えができる環境を整えます。</li> <li>・汚物(嘔吐物や糞便)については、適正な方法で処理し、消毒します。</li> <li>・衰弱した鳥や動物、死亡した鳥や動物を発見したときは、鳥インフルエンザの可能性も否定できないので、職員や来館者が直接触れないようにした上で、磯子区福祉保健センターに対応方法を相談します。</li> </ul>
---	---

(4) 防災に対する取組

<p>[取組内容]</p> <p>①緊急時の連絡体制・役割分担 (職員体制)</p> <p>②自衛消防組織の結成、平常時の防火・防災対策</p> <p>③災害発生時の取組、施設状況の把握</p> <p>④災害時等の市への協力</p>	<p>[達成指標]</p> <p>①久良岐能舞台緊急連絡網を作成し、文化振興課に提出するとともに、全職員に周知徹底します。</p> <p>②防火防災組織</p> <ul style="list-style-type: none"> <li>・消防法に基づき、甲種防火管理者を選任すると共に久良岐能舞台防災計画書を作成し、所轄の磯子消防署に提出します。</li> <li>・自営消防組織を結成し、日常の防火、防災に努めます。</li> <li>・横浜市防災計画に基づき、年2回、定期的に消防、防災訓練を実施します。</li> </ul> <p>③災害、火災等緊急事態が発生した場合、直ちに消防署等に通報すると共に、緊急連絡網に記載された通り文化振興課を含む関係者に対して緊急事態発生を通報し、必要な措置を講じつつ状況の把握に努めます。</p> <p>④災害等が発生した場合、市に協力してその原因調査にあたります。</p> <ul style="list-style-type: none"> <li>・大規模な災害等が発生し、行政機関において災害対策本部等が設置された場合は、その指示に従うと共に、行政機関と協力して災害対応に協力します。</li> </ul>
--	---

(5) その他施設管理に関する事項

<p>[取組内容]</p> <p>光熱水費削減努力</p>	<p>[達成指標]</p> <p>施設稼働率の上昇に伴い、光熱水費が増加する傾向を示しています。施設利用の無い時間は原則として消灯、空調機停止など、電力削減に努めます。</p> <p>□光熱水費      年間 130 万円</p>
-------------------------------	--

4 収支について

(1) 適切な収支構造及び収支バランス

<p>[取組内容]</p> <p>①収支構造の検証</p>	<p>[達成指標]</p> <p>①久良岐能舞台の使命は能楽等の伝統芸能の普及啓発ですが、能楽は愛好者の高齢化の進展により、利用団体の減少が今も続いています。若い愛好者の育成が大切な目標ですが、愛好者の減少に追いついて行かない状況です。</p> <p>このような状況下で、目立った収入の増加要因がなかなか見つからない反面、新規愛好者の育成にかかる費用は負担となっています。厳しい収入と欠かせない費用のバランスについて、常にチェックを行い、不適切な収支とならないように推進します。</p>
-------------------------------	---



②予算・決算、収入・支出のバランス	②予算は守るべきガイドラインとして毎月の月次決算において確認し、四半期ごとに収支が適切にバランスするように運営します。決算は月次、四半期、通期と行い、年度末においては目標とする収益が確保できるように実施します。
③自主事業収支の適切なバランス	③自主事業の収支が適切であるためには、予定した事業参加者数と収入、予定した事業原価で実行できることが必要です。事業費見積の参加者数を確保するために必要な条件を検討し、それぞれの自主事業の収支の適切なバランス確保に努めます。

(2) 指定管理料のみに依存しない収入構造

<p>[取組内容]</p> <p>①指定管理料以外での収入確保に向けた構造づくり</p> <p>②戦略的かつ積極的な貸館収益の増加に向けた取組</p> <p>③マーケティングを活用した事業推進による自主事業収入増加に向けた取組</p> <p>④企業協賛、助成金等の活用によるファンドレイジングの実施</p>	<p>[達成指標]</p> <p>①指定管理料以外の主な収入は施設利用料収入及び自主事業参加料です。施設稼働率は高いものの諸室別の利用率は低い部分があり、改善が必要です。また、自主事業については、主に講座の参加料収入が伸び悩んでおり、改善が必要となっています。</p> <p>そこで、これまでは年度が替わってから講座参加者の募集を行っていましたが、募集時期を早め、講座実施の前年度から募集を行うようにいたします。これにより、より多くのお客様へ周知することができるので、講座参加者の増加を期待します。また、講座欠席者についても、ポイント制度の見直しを図る等、欠席数を減少させるための取り組みも検討してまいります。</p> <p>②諸室時間枠別にみた未利用枠の稼働を目標に、付加価値のある貸館営業を潜在的顧客に向けて多様な戦略的営業として展開し、貸館収益の向上を図ります。</p> <p>③自主事業アンケート及び利用者に関するデータベースの分析で得られる情報により、選択的に事業収入の増加に寄与する取組を推進します。</p> <p>④自主事業に対する地域の企業等の協賛を開発し、事業収益の改善を図ります。また、芸術文化振興基金、地域創造等の助成金を獲得するように企画し、事業が推進しやすい資金環境の整備に努めます。</p>
---	---

(3) 経費削減等効率的運営の努力

<p>[取組内容]</p> <p>①「選択と集中」による運営経費の抑制と利用者ニーズへの対応</p>	<p>[達成指標]</p> <p>①施設運営に関するデータから見る傾向及び利用者に関するニーズの傾向から、特徴的なニーズの推進及び、施設の使命としてなすべき事業を中心に運営経費の選択と集中を図ります。</p> <p>②自己評価体制による業務の自己評価の実施</p>
--	--

②自己点検・評価による効率的運営の実施	利用者アンケート、事業参加者アンケート、事業ごとの事業実施報告書等による自己評価と点検により改善点を抽出し、改善を進めます。 また日常的施設運営においては、各種業務記録、日報などを基に定期的なミーティング等を通じて検討し、直ちに改善を実行します。
---------------------	--

## 5 PDCAサイクルの確実な運用

<p>[取組内容]</p> <ul style="list-style-type: none"> <li>・日報及び月間事業報告書の作成・管理</li>   <li>・業務計画書及び業務報告書の作成・管理</li>   <li>・業務評価（モニタリング、自己評価）</li> </ul>	<p>[達成指標]</p> <ul style="list-style-type: none"> <li>●業務日報、業務月報による業務記録の整備 業務日報、施設利用記録等による業務の記録を確実に実施します。業務日報から業務月報を作成し、適切な業務記録の管理を実施します。</li> <li>■業務記録の適切な管理</li>   <li>●適切な業務計画、業務報告の実施 施設の設置目的に則した業務計画を作成し、年間を通じて達成指標を意識した施設運営を行います。業務報告書を作成し、市への報告を適切に実施します。</li> <li>■業務計画書及び業務報告書の作成・提出の実施</li>   <li>●モニタリングへの対応体制の整備 自主事業毎に参加者へのアンケート方式によるモニタリングを実施する体制を維持します。</li> <li>■各種の業務記録、アンケート等によるモニタリングを適切かつ確実に実施する。</li> <li>●自己評価システムによる業務の自己評価の実施 利用者アンケート、事業参加者アンケート及び自主事業毎の事業報告書等による自己評価と点検により改善を進めます。</li> <li>■アンケート回収後、翌日集計、職員等の関係者への回覧実施。</li> <li>■事業終了後2週間以内の事業報告書作成と関係職員への回覧</li> <li>■直ちに実施できる改善点はすぐに実施。</li> </ul>
---	---

## 6 留意事項

<p>[取組内容]</p> <ul style="list-style-type: none"> <li>・保険及び損害賠償の取扱</li> </ul>	<p>[達成指標]</p> <ul style="list-style-type: none"> <li>●施設賠償責任保険の加入と損害賠償の対応 施設賠償責任保険への加入を実施し、損害発生時には適切に対応します。</li> </ul> <table style="margin-left: 20px;"> <tr> <td>1事故</td> <td>5億円</td> </tr> <tr> <td>1名</td> <td>1億円</td> </tr> <tr> <td>財物</td> <td>1,000万円</td> </tr> <tr> <td>使用不能</td> <td>500万円</td> </tr> </table>	1事故	5億円	1名	1億円	財物	1,000万円	使用不能	500万円
1事故	5億円								
1名	1億円								
財物	1,000万円								
使用不能	500万円								

	<p>人格権侵害 100 万円  動産総合保険 30 万円  被災者対応費用 500 万円</p>
<p>・関係法令等の遵守</p>	<p>●コンプライアンスの遵守と個人情報保護の徹底  社内の個人情報保護規定に則り、利用者や事業参加者などの個人情報を適切に取り扱います。  □年1回の社内個人情報研修に基づき、確実な個人情報保護を実践する  〈再掲〉</p>
<p>・市及び関係機関との連絡調整</p>	<p>●関係機関との定期的な連絡調整の実施  毎月1回 運営会議及び市との定期的なモニタリング実施</p>
<p>・近隣対策の実施</p>	<p>●施設近隣の清掃実施  ■必要に応じた近隣への案内実施  庭園内樹木の落葉が近隣住宅敷地内に侵入しない様に道路を含めた清掃を実施します。近隣に迷惑が及ぶ可能性がある工事や催事が生じた場合には、市の担当部局及び関連実施事業者とともに事前に近隣住民へ案内を行い、近隣対策に対応します。</p>
<p>・その他</p>	<p>●名札の着用を常時実施  施設職員として適切な服装を心掛け、利用者や市民が相談や声をかけやすいように常時名札を着用します。</p>

